

5

Pequeño Recorrido

PR-A 54

BERNEDO-ANGOSTINA-QUINTANA-URTURI

Señalización

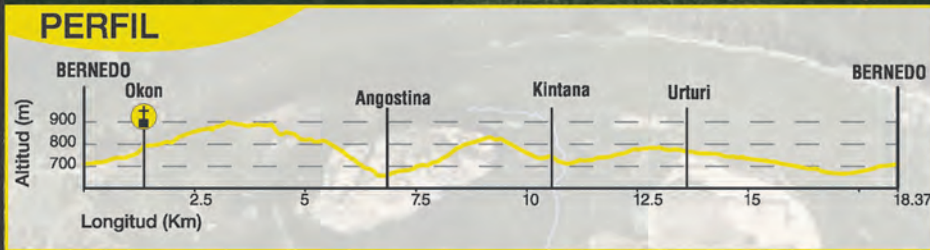
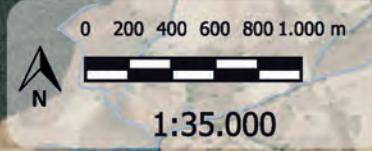
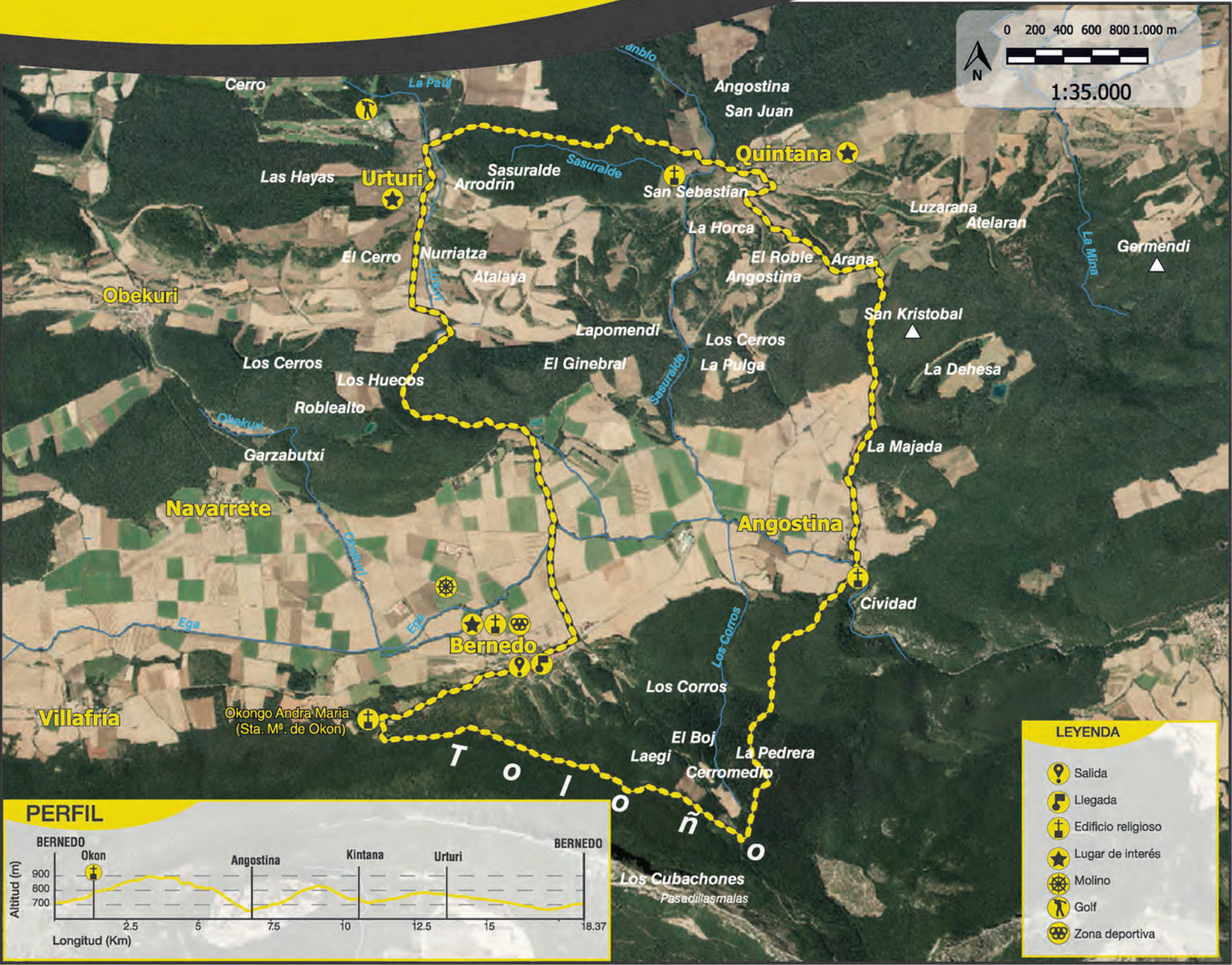

LEYENDA

- 📍 Salida
- 🎵 Llegada
- ⛪ Edificio religioso
- ★ Lugar de interés
- ⚙️ Molino
- 🏌️ Golf
- 🏊 Zona deportiva





Red de pequeños recorridos de MONTAÑA ALAVESA

FICHA TÉCNICA

	Distancia	18,3 km
	Tiempo	5h 50'
	Dificultad	Alta
	Tipo de recorrido	Circular

Itinerario que une cuatro núcleos de población de la Montaña Alavesa en un recorrido largo pero atractivo. Se inicia en Bernedo, conjunto histórico de interés. Pasa por enclaves como la ermita de Ntra. Sra. de Okón, de gran devoción en la comarca, las frondosas laderas de la Sierra de Toloño o la ermita románica de S. Bartolomé, con lápidas romanas en sus muros y enclavada frente al Castro de la Edad del Hierro de Cividad y el interesante desfiladero que el río Ega forma entre Angostina y Marañón. Los bosques de hayas, encinas y quejigos acompañarán al caminante. También penetra en el Parque Natural de Izki, que atesora uno de los mejores bosques de roble marojo de Europa.



www.arabakomendialdea.eu

Cuadrilla de
Montaña Alavesa
Ctra. Vitoria-Estella, 7
01110 Santa Cruz de Campezo
(ÁLAVA)

945405424

arabakomendialdea@arabakomendialdea.eu

Oficina de Turismo Comarcal
Centro de Interpretación
Via verde del Vasco Navarro
01128 Antioñana
(ÁLAVA)

945410577



BERNEDO. Se parte hacia el Oeste rebasando la ermita de Santa Teresa y toma la calle La Sarrea en cuyo extremo se alza el arco La Sarrea. Tras él se encuentra la fuente del mismo nombre, desde donde se continúa a la izquierda por el camino de hormigón.

Al enlazar con la carretera a la ermita de Okón ¹ se sigue a la izquierda. En una curva, ² se toma a la derecha un viejo camino empedrado. En un punto del camino un pequeño humilladero de la Virgen de Okón atestigua que esta era la ruta original a la ermita antes de la carretera. Finalmente se alcanza la ermita de Nuestra Señora de Okón, ³ emplazada en un bonito parque local con atractivas vistas. Desde aquí se toma el camino a la sierra que parte a la izquierda de una exposición al aire libre de aperos de labranza, siguiendo la flecha. Las vistas sobre el extenso hayedo y el Bonete del monte San Tirso son impresionantes.

Tras rebasar una cuesta se alcanza una encrucijada de viejos caminos bajo el bosque. ⁴ A la derecha parten dos ramales. Nuestra ruta gira a la izquierda, solapado con el GR-1, rumbo a Bernedo y a los pocos metros, en una bifurcación, toma el camino empedrado de la derecha.

En la siguiente bifurcación, se deja el camino viejo para tomar el de la izquierda ⁵ que sale del bosque. En pocos metros se enlaza con otro camino, ⁶ punto donde se desgaja el GR-1. Nuestro itinerario prosigue de frente ascendiendo suavemente. Nuevamente se presenta una encrucijada ⁷. Nuestro itinerario continúa de frente ascendiendo suavemente y dominando una extensa panorámica. Al de poco se deja un camino que confluye por la izquierda ⁸. Antes de penetrar nuevamente en el bosque se pueden contemplar los escarpados resaltes. Más adelante se obvia otra nueva pista que desciende ⁹ para continuar la ascensión.

La ruta alcanza la carretera ¹⁰. Al otro lado del vial, y junto a los carteles que marcan la divisoria, se abren dos pistas. Nuestra ruta toma la de la izquierda y asciende hacia la parte más alta de un pinar, dejando enseguida una nueva pista que desciende. Una vez arriba realiza un brusco descenso y en un cruce de pistas, ¹¹ se debe proseguir recto en suave ascenso. Más adelante, surge una nueva derivación, ¹² debiendo tomar la pista que desciende a la izquierda. En una nueva bifurcación, ¹³ hay que proseguir de frente descendiendo. A continuación, se deja una pista a la izquierda y, posteriormente, otra que asciende a la derecha, para continuar en la misma dirección, internándonos en el bosque.

En la siguiente ramificación ¹⁴ se une la VARIANTE. Nuestro itinerario continúa a la derecha (E), siguiendo el GR-1 en dirección a Angostina. A los 150m se obvia una pista que se une por la derecha, prosiguiendo el descenso. Hay que prestar atención porque en breve habrá que abandonar la pista para tomar un camino viejo que sale a la derecha ¹⁵. Este desciende por un barranco. En la parte baja se advierten los cortados rocosos.

El viejo camino termina por desembocar en una pista de hormigón, cerca ya de Angostina, desviándonos aquí unos metros a la derecha para alcanzar la ermita de San Bartolomé ¹⁶.

Para continuar el itinerario se desanda la pista de hormigón prosiguiendo el descenso en dirección de Angostina. Se cruza el río Ega y la carretera Bernedo-Marañón-Kanpezu para penetrar en Angostina por su calle Mayor. Se pasa junto a la iglesia de Santa Coloma ¹⁷. Nuestra ruta prosigue por la calle Mayor, rebasa la fuente y sale de la población por una pista asfaltada. A la derecha se deja otra pista que asciende y por donde discurre el GR-1 ¹⁸.

En la siguiente bifurcación hay que tomar el camino de la derecha ¹⁹. Tras un agradable recorrido por el bosque, se abandona la pista para tomar otra a la izquierda (N) ²⁰ que asciende por medio de los cultivos. Después, el camino se introduce por el modesto barranco de Valdikiturri. Al enlazar con una pista forestal, ²¹ se sigue a la derecha saliendo del bosque y avanzando nuevamente entre cultivos. El camino entronca con una parcelaria, ²² por la que se continúa a la izquierda ascendiendo suavemente al principio, para descender después en dirección al pueblo de Quintana.

Un vial confluye por la izquierda y enseguida se alcanza la carretera Bernedo-Quintana ²³ por la que hay que proseguir a la derecha. Ya cerca del pueblo se pasa junto a un lavadero, y una fuente. Rebasada ésta se toma la calle que asciende a la izquierda. Desde la plaza Mayor ²⁴ hay que dirigirse hacia la parroquia de la Natividad de Ntra. Sra., y antes de llegar a ella desviarse por la calle Camino de las Huertas.

Al llegar a una explanada asfaltada se toma a la derecha la pista embreada que rebasa la báscula y una naturalizada balsa de agua. Luego se deja a la izquierda la venta Quintana. A los pocos metros se abandona la pista, para cruzar, a la izquierda, una puerta metálica ²⁵ y proseguir por la "Senda el Paseo", adentrándonos en el bosque. En un punto dado se cruza un modesto arroyo y después se rebasa una alambrada ²⁶ por un paso habilitado para ello y se prosigue el sugerente paseo por el bosque. Más adelante se enlaza con un camino ²⁷ por el que hay que tomar a la izquierda (NO).

El vial desemboca en una pista afirmada ²⁸ y toma a la izquierda en dirección a las cercanas casas de Urturi. Al llegar a la carretera prosigue nuevamente a la izquierda, quedando a la derecha el campo de golf de Urturi y el centro de BTT. Se cruza la población por su única calle hasta llegar a un ensanche a modo de plaza ²⁹ donde destacan algunas casas, la parroquia y el lavadero. Hay que proseguir calle abajo y, una vez atravesado todo el pueblo, seguir por la carretera.

Tras un largo tramo por ella y, cuando describe una curva a la derecha, se abandona para tomar una pista asfaltada que desciende a la izquierda ³⁰. El asfalto finaliza después de cruzar el arroyo "La Dehesa", momento en el que hay que tomar un difuso camino que surge a la derecha ³¹ y va paralelo al cauce. La senda llega a una finca de cereal, que hay que cruzar para retomar el camino al otro lado. Se sigue la ruta en paralelo al estacional arroyo que se introduce en un bonito barranco con un exuberante bosque de quejigos, marojos, hayas, arces y avellanos. Recorrido un largo trecho se enlaza con una pista forestal ³² siguiendo de frente por ella.

Al poco el camino forestal entronca con una pista parcelaria ³³ tomando aquí a la derecha y saliendo del bosque. Se cruza de nuevo el arroyo La Dehesa y a continuación se enlaza con otra pista siguiendo a la izquierda en dirección a Bernedo. Se avanza entre extensos cultivos.

Una vez cruzado el río Ega, el firme se torna de asfalto. Más adelante se llega a la carretera, ³⁴ ya en Bernedo, junto a las escuelas, albergue y cementerio. Tras rebasar la cooperativa agrícola se toma la bocacalle de la izquierda y en el siguiente cruce se prosigue por la calle Mayor, continuando para finalizar de nuevo en la Plaza Mayor de Bernedo ³⁵.



ARABAKO MENDIALDEKO
KUADRILLA
CUADRILLA DE
MONTAÑA ALAVESA



Arabako Foru Aldundia
Diputación Foral de Álava