

7

Pequeño Recorrido

PR-A 56

BERNEDO - VILAFRÍA - VILLVERDE - NAVARRETE

Señalización

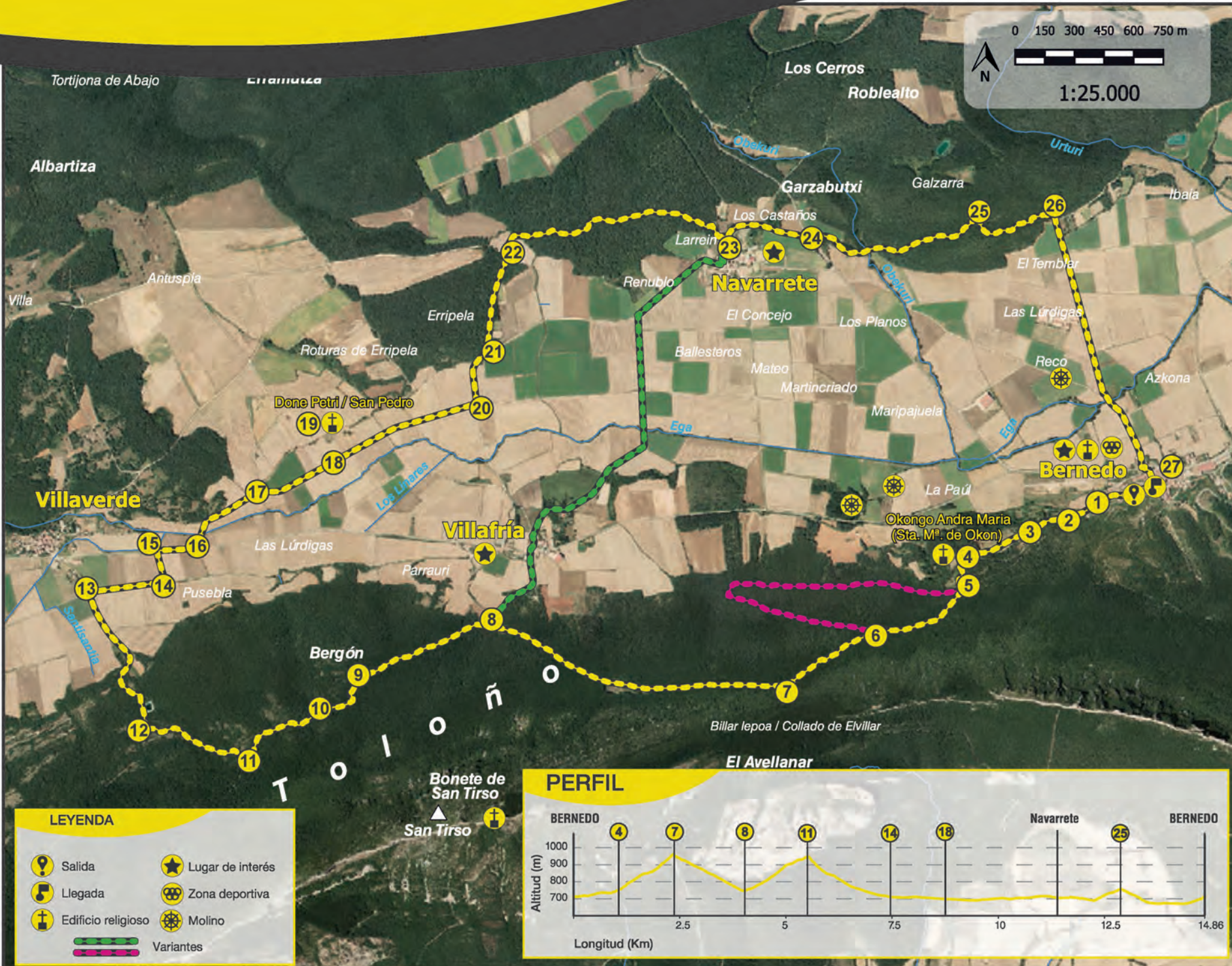

**LEYENDA**

	Salida		Lugar de interés
	Llegada		Zona deportiva
	Edificio religioso		Molino
			Variantes

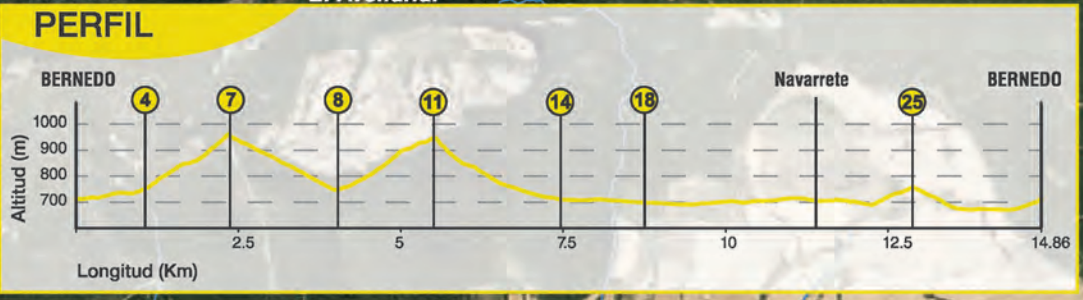





### Red de pequeños recorridos de MONTAÑA ALAVESA

#### FICHA TÉCNICA

	Distancia	14,9 km
	Tiempo	4h 45'
	Dificultad	Alta
	Tipo de recorrido	Circular

Bello recorrido que discurre por el trazado de antiguos caminos que unían diversos núcleos de la Montaña Alavesa con los de La Rioja para el comercio de productos como carbón vegetal, vino, trigo o aceite. Atraviesa frescos hayedos con boj, marojales y quejigales. Las panorámicas sobre el valle del Ega y la sierra de Toloño son soberbias, pudiendo realizar la ascensión al monte San Tirso con su emblemático "Bonete". Se solapa en parte con el PR-A 54, así como con el GR1 "Sendero Histórico". También existe otro interesante sendero interpretativo sobre las carboneras y los caleros.



[www.arabakomendialdea.eus](http://www.arabakomendialdea.eus)

Cuadrilla de  
Montaña Alavesa  
Ctra. Vitoria-Estella, 7  
01110 Santa Cruz de Campezo  
(ÁLAVA)

945405424

[arabakomendialdea@arabakomendialdea.eus](mailto:arabakomendialdea@arabakomendialdea.eus)

Oficina de Turismo Comarcal  
Centro de interpretación  
Via verde del Vasco Navarro  
01128 Antoñiana  
(ÁLAVA)

945410577



Bernedo. La ruta, que se solapa en su primera parte con el PR-A 54, parte hacia el Oeste rebasando la ermita de Santa Teresa y toma la calle Sarrea en cuyo extremo se alza el arco La Sarrea. Tras él hallamos la fuente del mismo nombre, 1 desde donde se continúa a la izquierda por el camino de hornigón.

Al enlazar con la carretera a la ermita de Okon 2 se sigue a la izquierda durante 340 metros hasta una curva. Aquí se desvía la "Ruta de los Caleros y la Carbonera" a la izquierda, mientras que nuestra toma a la derecha por un viejo camino 3. En un punto del mismo, un pequeño humilladero de la Virgen de Okon atestigua que ésta era la ruta original antes de construir la carretera.

Finalmente se alcanza la ermita de Nuestra Señora de Okon 4, emplazada en un bonito parque con atractivas vistas. Desde aquí se toma el camino que parte a la izquierda de una exposición al aire libre de aperos de labranza, siguiendo las flechas que indican la subida a San Tirso y la "Ruta de los Caleros y Carbonera".

Tras rebasar una cuesta enseguida se alcanza una encrucijada de viejos caminos 5. Nuestra ruta cuenta con dos opciones en este lugar: La primera, de gran interés, consiste en hacer un bucle y recorrer la Ruta de los Caleros y Carbonera en el sentido contrario al que está señalizado, ampliando el recorrido 2km. La segunda, la principal más corta, toma a la derecha, siguiendo también el GR-1..

El camino de la variante enlaza por la derecha con el nuestro 6. A la izquierda parte la senda que conduce a Puerto Nuevo. Se sigue de frente, mientras el intenso olor a boj impregna el ambiente todo el ascenso.

La ruta alcanza un cruce señalizado ubicado en el emplazamiento de una antigua carbonera 7. El camino viejo prosigue el ascenso a San Tirso. Nuestra ruta toma a la derecha, continuando junto al GR-1, para descender suavemente camino a Villafraja. Posteriormente se cruza una vieja cantera de extracción de áridos, continuando el recorrido bajo el bosque, ahora por una pista más amplia. Más adelante se llega a otro cruce bien señalizado 8 donde se presenta la opción de atajar por la VARIANTE a Villafraja y Navarrete (2,5 km).

El itinerario principal prosigue en este punto a la izquierda junto al GR-1, en dirección a Bergón y al Puerto del Toro. A los 70m se deja un ramal a la derecha para ascender suavemente por el trazado, hoy pista, del antiguo camino de Villafraja a Laguardia. Se llega a una bifurcación 9 donde se abandona la pista que se dirige a la Dehesa Bergón para tomar otra más secundaria a la izquierda. 150 metros más adelante un sendero que proviene de Bergón enlaza con el camino debiendo continuar el ascenso. El pasaje se estrecha y se naturaliza, alcanzando una zona elevada donde desaparece el hayedo.

Posteriormente se enlaza nuevamente con la pista que sube de la Dehesa de Bergón 10 continuando por ella a la izquierda. La subida se suaviza y a los 120 m. se deja un camino que desciende a la derecha. Pasado medio kilómetro hay que abandonar la pista y el trazado del GR-1, que se dirige en dirección al Puerto del Toro, para tomar la que desciende bruscamente a la derecha 11. El caminante dominará una vasta panorámica sobre el valle del Ega.

Cuando la ruta enlaza con la pista que asciende de Villaverde al Puerto del Toro 12 hay que tomar a la de-recha para proseguir el descenso entre quejigos. Se rebasa una balsa de riego y se deja una pista a la izquierda llegando a una explanada junto a un depósito de agua. A partir de aquí se sigue de frente en dirección al cercano pueblo por un vial asfaltado, obviando la primera pista que se une por la derecha.

Unos 300m antes del pueblo de Villaverde se abandona la pista asfaltada para tomar a la derecha por una parcelaria que cruza la nuestra 13. Después hay que dejar la dirección que se traía para tomar la primera pista a la izquierda 14 que desciende directamente a la carretera Bernedo-Peñacerrada, 15 por la que se continúa a la derecha. Tras 200m. se abandona la carretera para tomar una parcelaria a la izquierda 16 y posteriormente cruzar el río Ega.

Cuando el camino gira a la izquierda hay que tomar la pista de la derecha siguiendo la dirección del valle 17. Sobre un modesto altozano se divisa la ermita de San Pedro a la sombra de unos nogales, hacia la que nos dirigimos por laprimera pista que surge a la izquierda, 18 desviándonos un poco de la ruta. Desde la ermita de San Pedro 19 se domina una hermosa panorámica del valle y la sierra de Toloño.

Tras la visita, se retoma la parcelaria en dirección a Navarrete, que se divisa ya cercano. Se cruza el arroyo San Pedro y después se deja una pista a la izquierda. En la siguiente encrucijada se prosigue a la izquierda 20 en dirección a un cercano bosque. Más adelante surge una bifurcación, 21 debiendo tomar nuevamente por la pista de la izquierda, que avanza por el bosque.

Tras un largo trayecto hay que dejar la pista, que gira a la izquierda, para tomar un camino herboso a la derecha 22 que discurre entre dos fincas. A los pocos metros se cruza un arroyo, seco por lo general, y seguidamente se toma el camino de la derecha, que nos conduce por el término La Dehesa.

El largo y plácido paseo por el bosque nos sitúa en Navarrete donde penetramos hasta su plaza Mayor, 23 junto a la sobresaliente iglesia de San Juan. Desde aquí se regresa por la misma dirección (N) por la que se ha llegado y a los pocos metros se toma a la derecha la calle Semillero para abandonar la población. Cruzada la carretera local se prosigue por la pista del frente, rebasando el cementerio y pasando después entre dos fincas de cultivo, solapándose aquí nuestro recorrido a una ruta de BTT.

Posteriormente hay que cruzar la carretera Treviño-Bernedo 24 para continuar por la parcelaria del frente, que discurre por el borde de unas fincas, para penetrar después en el quejigal. Tras rebasar el cauce de un arroyo, mientras se asciende por el bosque, aparece una flecha bastante maltrecha que indica el camino a una cruz de piedra en memoria de un párroco de Navarrete. El camino enlaza con una pista forestal 25 por la que se sigue a la derecha para comenzar a descender. Al salir del bosque se empalma con una parcelaria 26 por la que se continuará descendiendo a la derecha en dirección a Bernedo, que ya se divisa. Se obvian los ramales que se unen a izquierda y derecha, se pasa junto a una gran explotación ganadera y se cruza el río Ega. Al llegar a Bernedo se asciende por la calle Cárcavas hasta desembocar de nuevo en su Plaza Mayor 27.



ARABAKO MENDIALDEKO  
KUADRILLA  
CUADRILLA DE  
MONTAÑA ALAVESA



Arabako Foru Aldundia  
Diputación Foral de Álava