

9

Pequeño Recorrido

PR-A 59  
CAMPANAS DE ARBURU

Señalización

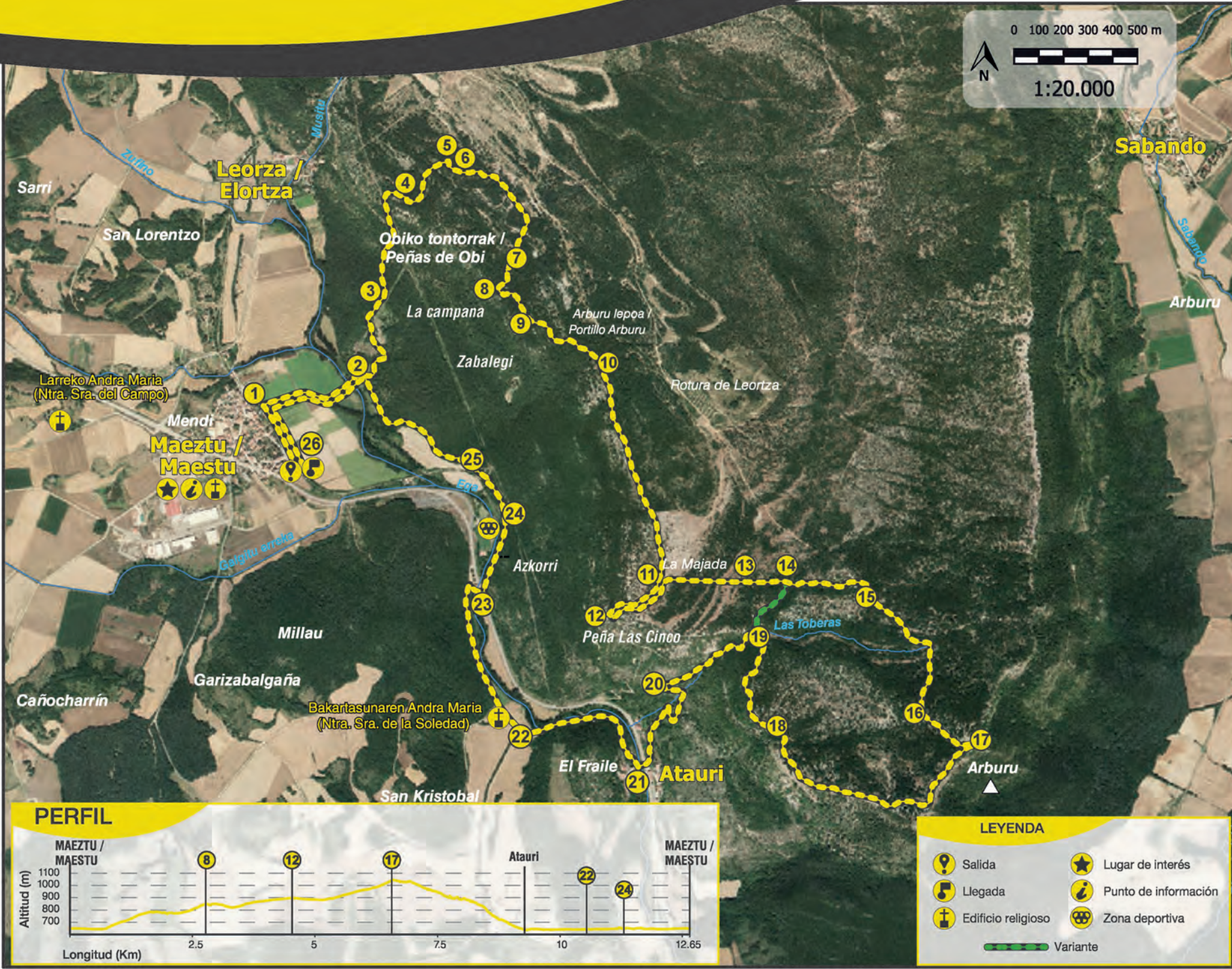
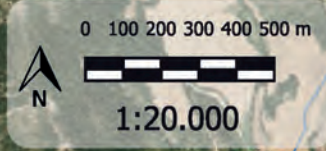

PERFIL



LEYENDA

- 📍 Salida
- 🎵 Llegada
- ⛪ Edificio religioso
- ★ Lugar de interés
- 📍 Punto de información
- 🏠 Zona deportiva
- 🌿 Variante







### Red de pequeños recorridos de MONTAÑA ALAVESA

#### FICHA TÉCNICA

	Distancia	12,6 km
	Tiempo	3h 50'
	Dificultad	Media
	Tipo de recorrido	Circular

Desde la monumental villa de Maestu, la ruta nos conduce a la cumbre del monte Arburu surcando soberbios quejigales y encinares. Por el camino se rebasan las cuevas de Obi, un conjunto de simas y oquedades kársticas, que se abren en el roquedo calizo. Las cimas secundarias de La Campana y Peña las Cinco, coronadas por unos curiosos artilugios de hierro, constituyen magníficas atalayas sobre la vega del río Berrón. Antes de descender a Atauri por la "Cuesta de las Carretas", el sendero surca un espectacular tramo bajo la cornisa de un farallón rocoso. El regreso a Maestu se efectúa por un tramo del antiguo ferrocarril Vasco-Navarro rebasando la evocadora ermita románica de Ntra. Sra. de la Soledad. La ruta se solapa en su primer tramo con el PR-A 58 y en su parte final con el PR-A 61.



[www.arabakomendialdea.eus](http://www.arabakomendialdea.eus)

Cuadrilla de  
Montaña Alavesa  
Ctra. Vitoria-Estella, 7  
01110 Santa Cruz de Campezo  
(ÁLAVA)

945405424

[arabakomendialdea@arabakomendialdea.eus](mailto:arabakomendialdea@arabakomendialdea.eus)

Oficina de Turismo Comarcal  
Centro de Interpretación  
Via verde del Vasco Navarro  
01128 Antioñana  
(ÁLAVA)

945410577



MAESTU. La ruta se inicia en la Antigua estación de tren, hoy Ayuntamiento de Arraia-Maestu, siguiendo el antiguo trazado del ferrocarril Vasco-Navarro hacia el Norte dejando el núcleo del pueblo a la izquierda. Al llegar a un cruce de una parcelaría se gira a la derecha (1). A los 150m se cruza otra pista, debiendo seguir recto. Tras doblar una curva se rebasa la antigua ferrería de Maestu, y actualmente en ruinas. La parcelaría salva el río Berrón por un antiguo puente.

En el siguiente cruce, al pie de una casa al borde del bosque, (2) se cruza el camino de Leorza a Atauri y se continúa de frente ascendiendo y siguiendo la indicación a Peña de Obi. El camino va remontando la ladera de Obi hasta topar con un portón metálico, (3) en un cruce, que franqueamos para seguir de frente, en paralelo a un vallado. Al de 210m se deja el camino, continuando recto junto a la alambrada. La cuesta se nivela en un tramo que discurre bajo un tendido eléctrico. Se asciende hasta alcanzar un hombro donde el camino se suaviza y se abre un pequeño claro.

Posteriormente se enlaza con un camino procedente de Cicujano continuando a la derecha (4). A continuación, se sale a otro claro, prosiguiendo un poco en oblicuo a la izquierda por una senda de ganado, para luego cobrar de nuevo apariencia de camino rocoso. En un momento dado, nos desviamos a la izquierda (5) y a unos 15m siguiendo se abre una cueva o sumidero kárstico, primera de las que iremos encontrando. Regresando al camino, enseguida se llega a una segunda gran sima que se abre en el roquedo (6). La ruta prosigue suavemente por terreno abierto hasta llegar un momento en que gira a la derecha y se torna más agreste, remontando decididamente.

Ascendiendo la ladera, descubriremos una tercera cueva (7), cuya entrada es de dimensiones más reducidas. El sendero gira a la izquierda y serpentea hasta alcanzar en poco tiempo la cima del monte La Campana (8) coronada por la campana que le da nombre. Desde la cumbre se domina el valle de Arraia. El itinerario prosigue a la izquierda, siguiendo una tenue senda marcada con hitos de piedras. Poco más adelante se alcanza la prominencia de Peña de Obi (9).

A partir de este punto la senda inicia un suave descenso, hasta alcanzar en una vaguada el Portillo de Gesal (10). A la derecha se puede descender a Maestu. La ruta toma a la izquierda y, a los pocos metros, abandona el camino y tuerce a la derecha siguiendo unos hitos, para remontar un camino no definido. Luego va apareciendo la senda que asciende por la ladera al SSE. Al cabo de un largo tramo se alcanza una especie de altiplano.

Se va surcando la dehesa hasta que aparece un cruce de cuatro pistas, donde hay que continuar por la de la derecha, (11) más marcada y que mantiene el rumbo Sur que se traía. Al poco tiempo se alcanza la plataforma rocosa donde se asienta la cumbre del monte Peña las Cinco (12), coronado por otro artilugio de hierro. La panorámica sobre el pueblo de Atauri sobrecoge. Tras hacer cumbre se regresa de nuevo al cruce de pistas (13) tomando ahora la que se abre a la derecha. A los pocos metros se cruza un camino, siguiendo de frente (14). En poco tiempo se surca un tramo de gran diversidad vegetal. El camino prosigue por el bosque hasta llegar a otro cruce, donde se presenta la posibilidad de tomar una VARIANTE (14), y acorta el recorrido siguiendo la senda de la derecha que se une unos metros más adelante a nuestro itinerario, evitando de este modo, el ascenso al monte Arburu. En este mismo lugar el itinerario principal abandona el camino, que gira a la izquierda, y sigue al frente por un sendero que serpentea por el bosque petrano hasta empalmar con una pista (15).

Se prosigue al frente unos pocos metros y enseguida se toma un desvío que remonta a la derecha señalado con un hito. La pista asciende recorriendo tramos de gran belleza. Al de un tramo aparece un cartel clavado en un haya marcando el desvío a la cercana cumbre. Abandonamos, pues, la pista para tomar una trocha a la izquierda (16) muy indicada con hitos de piedras y que zigzaguea. Siguiendo los mojones, enseguida se alcanza la cima de Arburu (17) rematada por un vértice geodésico y un buzón montañero. La panorámica es muy extensa.

El itinerario prosigue virando a la derecha rumbo Sur. Poco antes de alcanzar una prominencia rocosa, denominada Santa Águeda, el itinerario toma a la derecha y desciende por un amplio claro que se abre en el bosque hasta alcanzar de nuevo el cresterío. Hay que avanzar, evitando cualquier senda que nos desvíe de la parte más alta del cantil. Al cabo de un largo tramo se llega a una amplia vaguada en un claro (18). Hay que dirigirse hacia la base del roquedo siguiendo una senda que surge bajo el encinar. Se cruza un vallado y se continúa por la senda, que en el último tramo discurre bajo el hayedo, siempre cercano al cresterío.

Posteriormente se desciende a un segundo collado herboso en otra pradera (19) donde se abre un camino más aparente, indicado por un hito de piedras. Aquí se une también la VARIANTE dejada en el punto (14). El camino nos conduce por la Cuesta de las carretas descendiendo por un fragoso barranco. En el punto donde nace un pequeño arroyo y el bosque se abre, se cruza una puerta de madera para franquear un vallado y se desciende a la izquierda por una pendiente más pronunciada. El sendero desciende vertiginosamente zigzagueando para salvar el desnivel. El pueblo de Atauri se aprecia abajo. Al salir del bosque otro camino cruza el sendero (20) a la altura de un herbazal, debiendo girar a la izquierda en dirección a una captación de agua en la vaguada del arroyo. Tras cruzar una alambrada y el torrente, se desciende por pista hasta alcanzar el firme de hormigón, ya en Atauri.

Una vez en el pueblo, se cruza la carretera general (21) y el puente sobre el río Berrón, tomando el primer vial que se abre a la derecha en paralelo al río. Rebasado el cementerio, el firme se torna de grava. El camino avanza junto al río siguiendo un canal de agua. Después cruza bajo el puente del desmantelado ferrocarril anglo-vasco-navarro, sobre el que emerge la mole rocosa de Peña las Cinco, y donde se encuentra la presa de la canal.

A partir de aquí la pista llanea entre extensos cultivos. Tras rebasar un arroyo se llega a la diminuta ermita románica de Ntra. Sra. de la Soledad (22). Continuando la ruta, a los pocos metros otra pista enlaza por la izquierda y, finalmente, se alcanza la carretera Vitoria-Estella, (23) cruzándola por el puente habilitado para ello, que forma parte de las infraestructuras de la rehabilitada Vía Verde, para proseguir por el antiguo trazado del vasco-navarro.

El itinerario rebasa el complejo deportivo de las piscinas de Maestu (24) que quedan al otro lado del río en un parque local. Seguidamente, la pista se va encajonando en la trinchera del antiguo ferrocarril. A los 50m de pasar bajo un puente se abandona la Vía Verde para tomar una pista a la derecha, (25) que se deja a los pocos metros para coger el viejo camino de Atauri a Elorza que surge a la izquierda. Cuando ya se va aproximando a Maestu surgen los muros de la antigua ferrería y finalmente se alcanza el cruce de caminos (2) del inicio del itinerario, girando ahora a la izquierda. Se cruza el río Berrón por el viejo puente de piedra y se enfila por la parcelaría en dirección a la cercana villa hasta llegar de nuevo a la antigua estación de Maestu (26).



ARABAKO MENDIALDEKO  
KUADRILLA  
CUADRILLA DE  
MONTAÑA ALAVESA



Arabako Foru Aldundia  
Diputación Foral de Álava