

12

Pequeño Recorrido

PR-A 62

SENDA DE LA TORCA

Señalización



Continuidad del sendero



Cambio de dirección



Dirección equivocada

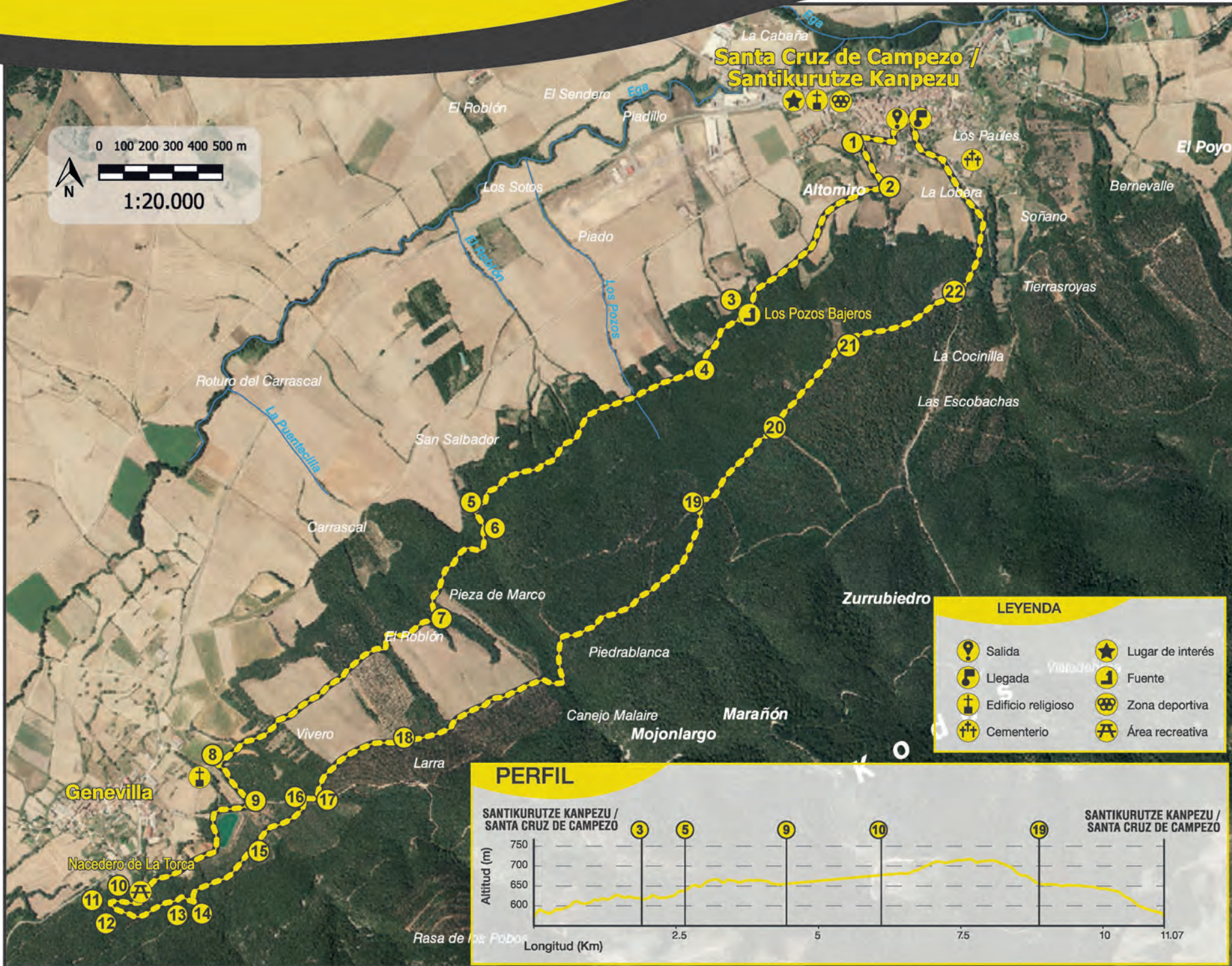
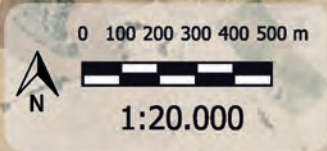

LEYENDA

- Salida
- Lugar de interés
- Llegada
- Fuente
- Edificio religioso
- Zona deportiva
- Cementerio
- Área recreativa

PERFIL

SANTIKURUTZE KANPEZU / SANTA CRUZ DE CAMPEZO

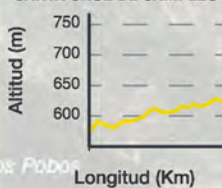

SANTIKURUTZE KANPEZU / SANTA CRUZ DE CAMPEZO

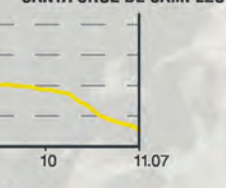



Red de pequeños recorridos de MONTAÑA ALAVESA

FICHA TÉCNICA

	Distancia	11,1 km
	Tiempo	3h 00'
	Dificultad	Media
	Tipo de recorrido	Circular

Cómoda ruta de paseo, de gran panorámica, utilizada frecuentemente por las gentes de Sta. Cruz que nos acerca entre soberbios encinares y quejigales, algunos de gigantesco porte, junto a Genevilla donde mana generoso un abundante nacedero dotado de área de picnic.



www.arabakomendialdea.eu

Cuadrilla de
Montaña Alavesa
Ctra. Vitoria-Estella, 7
01110 Santa Cruz de Campezo
(ÁLAVA)

945405424

arabakomendialdea@arabakomendialdea.eu

Oficina de Turismo Comarcal
Centro de interpretación
Via verde del Vasco Navarro
01128 Antioñana
(ÁLAVA)

945410577



SANTA CRUZ DE CAMPEZO. Plaza Samuel Picaza. Se toma la c/ Subida al Castillo rebasando un resto de muralla, un panel y una escultura y a continuación la c/ Bajo el Pórtico para ascender la escalinata al monumental templo parroquial. Se pasa junto a la portada gótica, se bordea el templo y se asciende otro tramo de escaleras. El itinerario gira a la derecha y luego a la izquierda. Se llega a un espacio abierto, el Alto del Castillo, torciendo a la derecha, para cruzar la c/ Potro y seguir al frente por un camino herboso que flanquea un chalet vallado de gruesa cadena.

A llegar a una carretera se gira a la derecha ① prosiguiendo unos metros para tomar el primer vial a la izquierda, indicado por una flecha "Camino de los Pozos". La ruta discurre sombreada por altas encinas y entre cultivos. A los 200 m se presenta una bifurcación ② debiendo tomar a la derecha. Se remonta una loma dando vista a una anchurosa panorámica de todo el valle y montes circundantes y se avanza flanqueando lomas entre un mosaico de cultivos y bosquetes de quejigo.

Tras 800 m se alcanza el abrevadero Fuente de los Pozos Bajeros (1,9 Km de Sta. Cruz) ③ ubicado en un entorno de vetustos quejigos de gran tamaño. Se continúa por el bosque durante otros 300 m, salpicado por ejemplares de formidable porte, hasta encontrar otra derivación, siguiendo recto ④ mientras se deja el ramal izquierdo. Se obvian otros dos cruces a la izquierda mientras la ruta nos va conduciendo a lo largo de un delicioso tramo de bosque durante un kilómetro largo hasta terminar por desembocar en una pista principal ⑤ por la que se continúa a la izquierda bajo encinas. A los pocos metros se deja un desvío a la izquierda ⑥. El bosque ha cambiado al carrascal. Al poco se rebasa un puesto palomero instalado en gruesos quejigos que salpican el encinar. En breve se alcanza un enclave despejado con amplias extensiones de verdes pastizales. A los 500 m se perfila una vaguada dejando una pista que desciende a la derecha ⑦. De nuevo se rebasa un vasto pastizal de bucólica estampa a los pies de los frondosos bosques de la sierra mientras se domina una bella panorámica. Sobre pasada una línea de encinar, se abre otra gran extensión de pradera, ésta con una repoblación de jóvenes encinas.

El camino va surcando encinares aclarados durante 1,1Km. hasta las cercanías de Genevilla. Poco antes se debe tomar un desvío a la izquierda ⑧, dejando de lado el que conduce a un vertedero clausurado. El camino asciende durante 200 m., quedando a la derecha la ermita románica de Ntra. Sra. del Encinado, hasta entroncar con otro tangencial ⑨ por el que hay que torcer a la derecha. Posteriormente se va contorneando una balsa de riego dejando a la derecha el camino que desciende a la cercana Genevilla.

La ruta prosigue al oeste durante 800 m, sobrepasa una cantera de áridos y al poco alcanza el caudaloso nacedero de La Torca (5,9 Km) ⑩, dotado de un merendero entre encinas. Se atraviesa y prosigue al frente a lo largo de un canal bajo la sombra del bosque. Pocos metros más adelante, y antes de llegar a un gran aljibe, se cruza a la izquierda ⑪ para proseguir por una tenue vereda que remonta 100 m una campa entre encinas y entronca con un camino ⑫ por el que continúa a la izquierda. Enseguida nos situamos sobre el manantial en medio de un encinar adehesado, con más mesas y parrillas, que hay que surcar tomando el camino herboso que se abre en su parte alta y dejando otro a la izquierda.

Se descienden 300 m bajo encinar para coger la primera derivación que asciende a la derecha ⑬. Tras una corta cuesta se llega a una encrucijada de caminos herbosos ⑭, donde hay que virar a la izquierda. Al poco, la panorámica se abre dando vista a la balsa mientras se rebasa una reciente repoblación de encinas y se deja un camino a la derecha ⑮. 200 m más allá se desemboca en una pista ⑯ por la que también se continúa a la derecha. Se prosigue recto bajo encinar dejando una derivación a la derecha ⑰. En poco tiempo se alcanza la zona de praderías rebasándolas ahora por su parte superior. Seguidamente surge una extensa repoblación de jóvenes nogales. En el punto donde comienza la plantación de encinas y quejigos, 500 m tras el último cruce, confluye por la derecha el camino utilizado para descenso de la Senda de los Lobos ⑱, solapándose hasta Sta. Cruz estas dos rutas (9,7 Km).

Al de 900 m se deja un desvío a la izquierda ⑲ y tras otros 900 m se confluye con una pista proveniente de la izquierda ⑳. Después de un tramo se pasa junto a un portillo giratorio, por donde asciende la Senda de los Lobos ㉑ y medio kilómetro más allá hay que tomar una derivación a la izquierda ㉒. En otro medio kilómetro se alcanza el campo de fútbol descendiendo todo recto por pista de hormigón hasta arribar de nuevo en la Plaza Samuel Picaza.



ARABAKO MENDIALDEKO
KUADRILLA
CUADRILLA DE
MONTAÑA ALAVESA



Arabako Foru Aldundia
Diputación Foral de Álava