

23

Pequeño Recorrido

PR-A 73

ONRAITA-MONTES DE ITURRIETA

Señalización

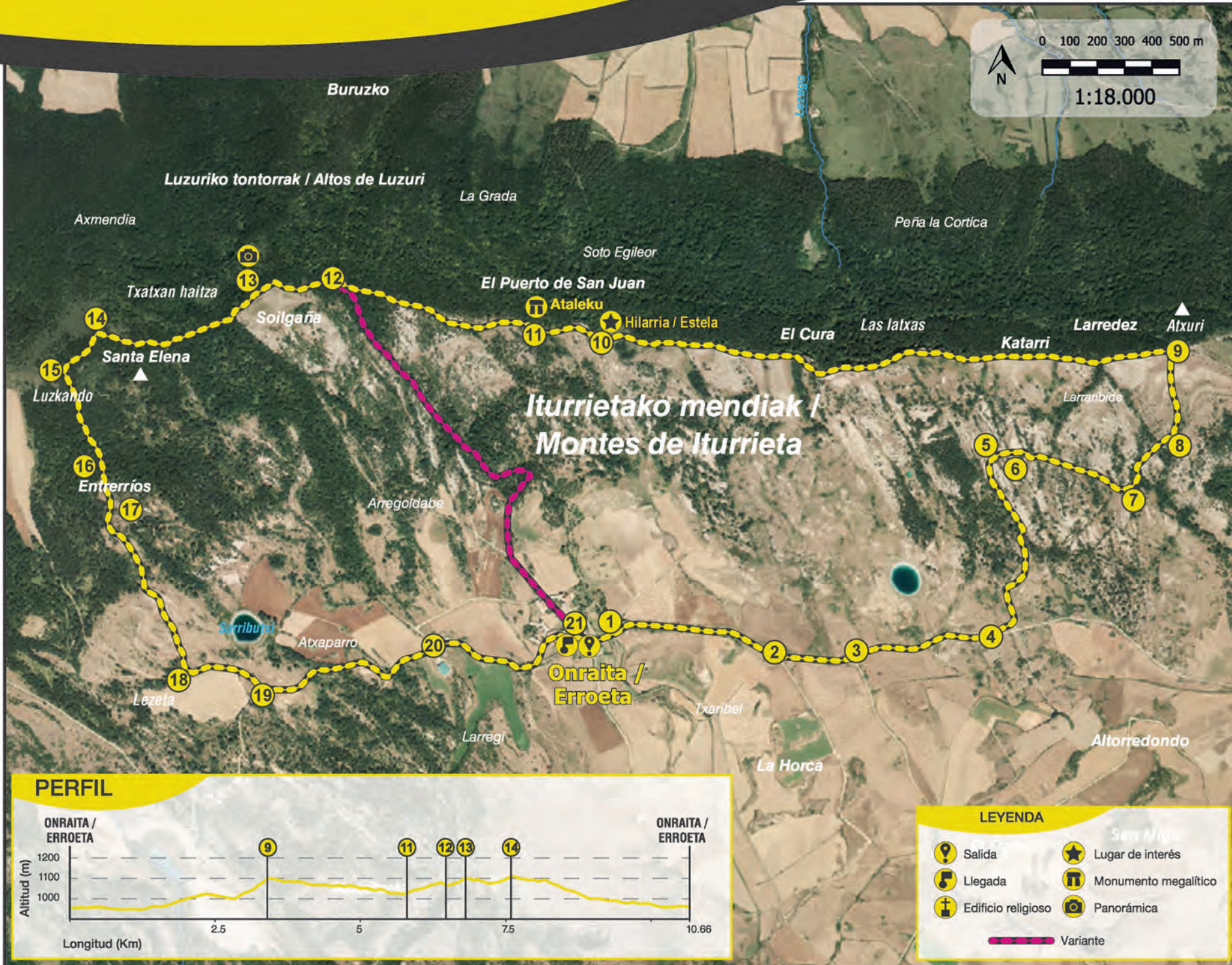



Red de pequeños recorridos de MONTAÑA ALAVESA

FICHA TÉCNICA

	Distancia	10,7 km
	Tiempo	3h 15'
	Dificultad	Media
	Tipo de recorrido	Circular

El itinerario nos conducirá por una de las sierras de mayor tradición montañera, en la que ha perdurado un sistema de aprovechamiento comunal de los recursos: la Parzonería de Iturrieta. Enclavado en ella se encuentra Onraitia, milenario núcleo y trascendental encrucijada de rutas entre las tierras del Ebro y la Llanada Oriental. Surgen al paso antiquísimos e históricos enclaves, como el legendario Puerto de San Juan, con su estela, cruz y dólmenes. Increíbles panorámicas se rinden en un anchuroso horizonte donde el hayedo es el bosque por excelencia.



www.arabakomendialdea.eus

Cuadrilla de
Montaña Alavesa
Ctra. Vitoria-Estella, 7
01110 Santa Cruz de Campezo
(ÁLAVA)

945405424

Oficina de Turismo Comarcal
Centro de interpretación
Via verde del Vasco Navarro
01128 Antioñana
(ÁLAVA)

945410577

arabakomendialdea@arabakomendialdea.eus

ONRAITA. Plaza de la parroquia de la Natividad de Ntra. Sra. de finales del s. XVI. La ruta desciende por la calle S. Juan, dejando a la izquierda la vieja fuente-abrevadero-lavadero, de 1922 y después rebasa una naturalizada charca que alberga anfibios. Al llegar a una encrucijada, **1** de los dos viales que se abren al frente, se toma por la parcelaria de la derecha (E) que discurre entre fincas de cultivo, abandonando el pueblo.

Tras más de medio kilómetro se obvia una pista a la derecha. **2** La meseta tabular de Iturrieta permite admirar una vasta panorámica, elevándose a la derecha los montes de las Bitigarras con soberbios hayedos. A los pocos metros nuevamente se deja otra pista a la derecha **3**. El camino rebasa una gran balsa de riego, que queda alta a la izquierda en un pastizal, y remonta una cuesta asfaltada. El horizonte es anchuroso en estas sierras, donde el ganado pasta en libertad.

Al poco tiempo de coronar la cuesta hay que abandonar la pista para desviarse a la izquierda por un camino herboso **4** que se abre tras un cierre de pastor eléctrico; va remontando la ladera serpenteando y rebasa un resalte rocoso. Después alcanza un amplio caivero donde aflora la roca desnuda **5** desdibujándose el camino. Hay que atravesarlo por su borde inferior, dejando una dolina a la derecha, para descender unos metros en dirección a una hilera de hayas de buen porte, donde de nuevo se aprecia el camino. Se cruza una pequeña brecha en el roquedo **6** avanzando hacia el Este, teniendo el monte Atxuri a la izquierda.

El camino desciende ligeramente y después describe un giro de noventa grados a la izquierda **7** para remontar bruscamente la rocosa ladera enfilandose directamente en dirección a la cumbre. Va ascendiendo por una especie de ancho lomo flanqueado por dos vaguadas. Al coronar el punto más alto, y unos 20m antes de alcanzar una alambrada, se debe abandonar el camino para girar a la izquierda **8** y subir la ladera del monte sin sendero definido, teniendo como referencia la valla de la derecha. Tras una última remontada se alcanza la cima del monte Atxuri **9** con su vértice geodésico y el buzón montañero al otro lado de la valla, que indica el nombre de Larredex, topónimo de esta zona.

Se prosigue la ruta rumbo Oeste, siguiendo hitos de piedra, que perfilan el cortado rocoso que queda a la derecha, dibujando entrantes y salientes. A lo largo del recorrido se van rebasando cimas secundarias como Peña Redonda, Peña del Cura y Alto del Puerto en un despejado paisaje montano de agreste belleza e inmensas panorámicas.

Tras atravesar una alambrada junto a un puesto palomero se desciende al histórico Puerto de San Juan **10** importante paso de rutas arrieras medievales, cargado de historia y vestigios del pasado: una bella estela calcárea de grandes dimensiones resiste el paso del tiempo señalando el collado, a escasa distancia sobresale el bulto de un túmulo, mientras que al borde mismo del barranco se eleva una cruz de hierro desafiando el vacío recordando el emplazamiento de la desaparecida ermita que da nombre al puerto.

El itinerario continúa rumbo Oeste. Andados pocos metros, y guarecidos al pie de una gran haya, surgen espectrales los restos del dolmen de Ataleku **11** en el que destacan su prominente túmulo y dos lajas. Proseguimos siguiendo unas rodadas que terminan por difuminarse en un trazado herboso entre el roquedo aflorante.

Se va ascendiendo suavemente y cuando se acaba la senda, al divisar un hito de piedras, hay que torcer a la derecha y dirigirse a la cresta, rebasando un puesto palomero. Enseguida surge una sinuosa vereda de ganado. Coronado un alto secundario se desciende a un collado, teniendo a la derecha una vieja alambrada. La senda se interna bajo el dosel de un hermoso hayedo maduro, manteniendo el rumbo y con el corte del barranco a la derecha. En un punto del hayedo se aprecia un difuso camino que enlaza por la izquierda. Se trata de la variante que ataja la ruta y desciende directamente a Onraitia en unos 20' **12**.

Siguiendo la ruta principal, más adelante surgen nuevos hitos de piedras que indican el rumbo. Saliendo ya del hayedo a terreno abierto se remonta una loma donde aparece una alambrada a la derecha. Al coronar la cima del monte Soil, **13** jalonada por una montonera de piedras, se domina un grandioso paisaje abarcando toda la Llanada Alavesa, con Vitoria-Gasteiz al fondo.

Al descender hay que separarse del cortado rocoso bajando en oblicuo a la izquierda, mientras se van siguiendo los hitos de piedras, que nos conducen por una senda que salva un escarpe transversal por el paso más adecuado y luego cruza una alambrada por una pequeña escalera de hierro, para introducirse nuevamente bajo el hayedo.

A continuación, se atraviesa un apretado espinar para, nuevamente, salir a una zona más despejada en la que medran algunos jóvenes quejigos y robles entre el hayedo. La estrecha vereda va serpenteando y remonta una última ascensión entre herbazales.

Pocos metros antes de llegar a la cima, y junto a un mojón de término, se aprecia la explanada herbosa donde es muy posible que antaño se alzara la ermita que da nombre a la cercana cumbre de Santa Elena **14** a la que se llega en pocos metros y que se encuentra coronada por un vértice geodésico, un buzón montañero y una cruz de hierro en memoria del antiguo templo.

Prosiguiendo la senda, y cuando el paisaje se abre, surge a nuestros pies el Puerto de Luzkando, en el que aún se cultiva cereal. En este punto, y antes de un pronunciado descenso, se ha de tomar un desvío a la izquierda **15** siguiendo una difusa senda entre herbazales y espinos. Al poco tiempo, un hito de piedras confirmará la ruta, que termina por internarse en el hayedo-espinar. La trocha va discurrendo entre hayas, alguna de gigantesco porte, y endrinos y corona un pequeño alto herboso en un claro del bosque, en el término Garasabel **16**. A partir de aquí, se inicia un descenso continuado rumbo Sur. Rebasado un cartel de madera, con indicaciones para los parapentistas, se cruza inmediatamente una alambrada. **17**

El camino desciende entre hayas y espinos pasando cerca de otra gran balsa artificial de riego. Tras cruzar bajo un tendido eléctrico se entronca con un camino **18** junto a una alambrada donde se girar a la izquierda. El paisaje campestre recibe al senderista con extensos pastizales orlados de bosquetes. Posteriormente la ruta enlaza con una parcelaria principal **19** por donde prosigue nuevamente a la izquierda.

A continuación, se rebasan dos charcas-abrevadero de factura tradicional y gran sabor rural. Poco después de cruzar un paso canadiense, se deja un cruce a la izquierda **20** para continuar al frente. El camino serpentea por el ondulado terreno con el pueblo ya cercano. Tras dejar otro vial a la derecha, en pocos metros, se alcanza de nuevo Onraitia **21**.



ARABAKO MENDIALDEKO
KUADRILLA
CUADRILLA DE
MONTAÑA ALAVESA



Arabako Foru Aldundia
Diputación Foral de Álava