

24

Pequeño Recorrido

PR-A 74

APELLÁNIZ-  
RIO BERROZI

Señalización

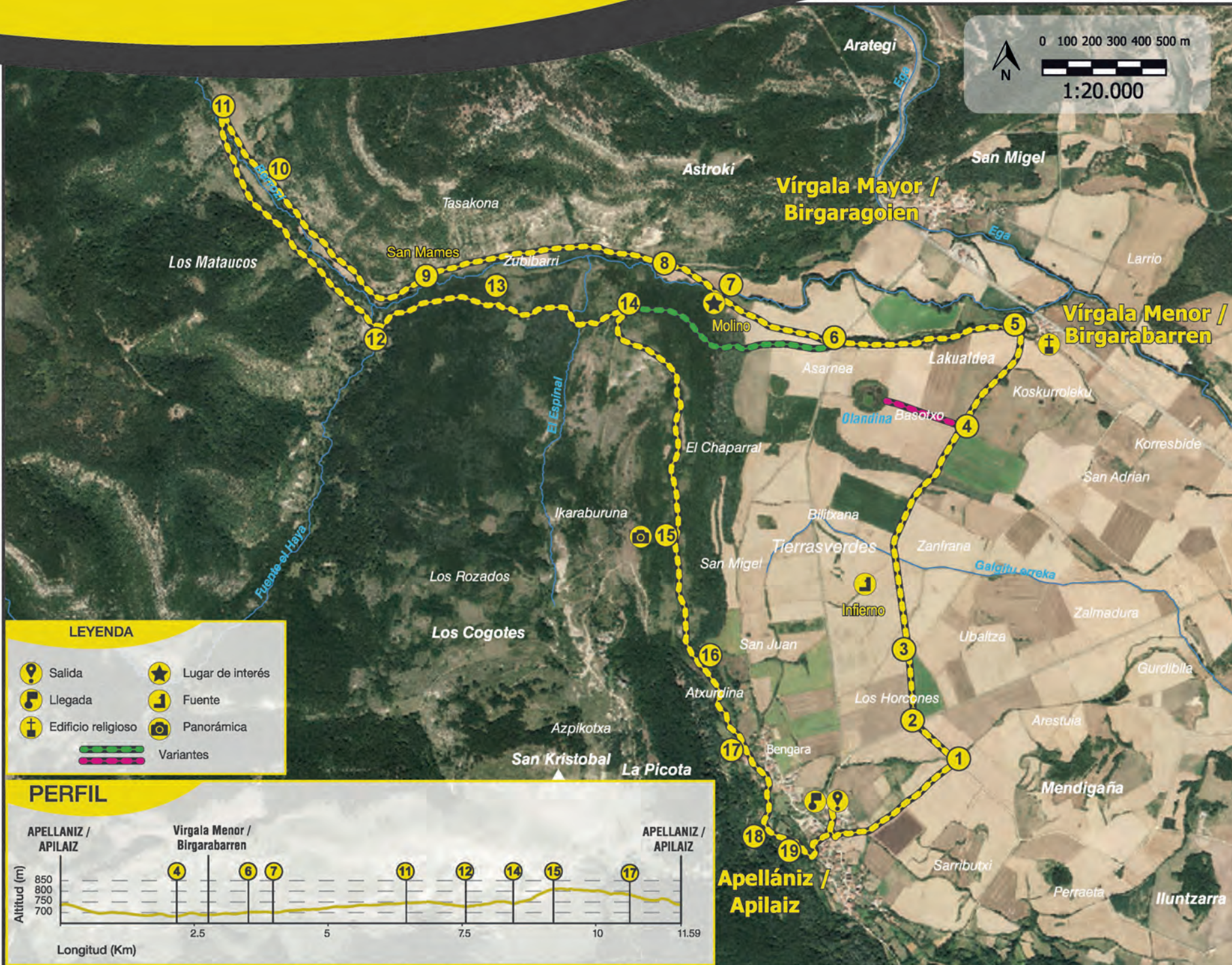

**LEYENDA**

	Salida		Lugar de interés
	Llegada		Fuente
	Edificio religioso		Panorámica
	Variantes		

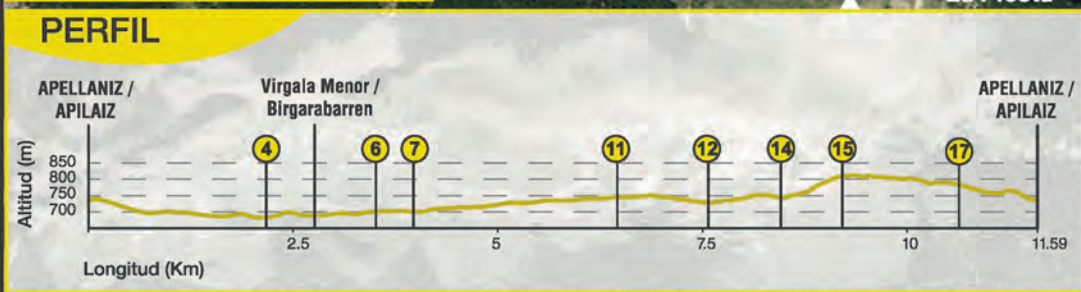



### Red de pequeños recorridos de MONTAÑA ALAVESA

#### FICHA TÉCNICA

	Distancia	11,6 km
	Tiempo	3h 15'
	Dificultad	Media
	Tipo de recorrido	Circular

Suave ruta que recorre uno de los enclaves menos conocidos de Álava: el recóndito barranco del río Berrozi. En un principio, por pistas de parcelaria, la ruta nos acerca a la interesante balsa de Olandina y a los pueblos de Virgala Menor y Mayor. Posteriormente se introduce en el barranco del río Berrozi por el trazado del viejo camino que llevaba a esta localidad. Quejigos, marojales, arces y hayas acompañan al caminante en esta parte del recorrido. Son de destacar los vetustos y magníficos castaños que salpican un bonito hayedo en la parte final del recorrido



[www.arabakomendialdea.eus](http://www.arabakomendialdea.eus)

Cuadrilla de  
Montaña Alavesa  
Ctra. Vitoria-Estella, 7  
01110 Santa Cruz de Campezo  
(ÁLAVA)

945405424

[arabakomendialdea@arabakomendialdea.eus](mailto:arabakomendialdea@arabakomendialdea.eus)

Oficina de Turismo Comarcal  
Centro de Interpretación  
Via verde del Vasco Navarro  
01128 Antioñana  
(ÁLAVA)

945410577



APELLANIZ. Plaza Gerardo López de Gereñu. Aquí se alza la parroquia de la Asunción de Ntra. Sra.. Hay que remontar la calle 50m. hasta un cruce indicado con unas flechas del P.N. de Izki. A la derecha se abre un pasadizo bajo el arco de una casa, tratándose del antiguo camino a Maeztu. En el mencionado cruce se toma a la izquierda siguiendo la dirección de la señal de la "Senda Sarrondo".

Tras avanzar por una parcelaria entre cultivos se llega a un cruce ① a la altura de un pequeño puente sobre un arroyo, donde se gira a la izquierda. Al poco, se cruza la carretera Apellaniz - Maeztu ② y se continúa de frente. Atrás queda Apellaniz, arrebujado bajo las frondosas laderas del monte San Cristóbal.

En breve se deja un desvío a la derecha, ③ prosiguiendo recto. Tras rebasar un pequeño alto se desciende y se sobrepasa una hilera de robles marojos. Posteriormente sale un camino a la izquierda. ④ Aquí cabe la posibilidad de desviarse unos 500 m. para visitar la balsa Olandina, de alto valor ecológico por sus anfibios y por ser el único enclave del País Vasco con nenúfar blanco.

Sobrepasado otro bosque de marojos se llega a un cruce de viejos caminos ⑤ bordeados de muretes de piedra, ya junto al pueblo de Virgala Menor. En este punto se gira a la izquierda siguiendo el trazado del viejo vial de Berrozi.

Tras un largo tramo se cruza la carretera de Virgala Mayor a Apellaniz ⑥ prosiguiendo al frente donde, se presenta un cruce. El ramal de la izquierda es la VARIANTE corta que ataja el recorrido por el barranco, mientras que la ruta principal toma por la derecha. Se rebasa el antiguo Molino de Apellaniz, ⑦ actualmente casa particular, y al poco el río Berrozi por un puente.

Al poco, confluye por la derecha un camino proveniente de Virgala Mayor ⑧ continuando aquí recto, por un tramo bordeado de quejigal con avellanos. La ruta se va introduciendo en el barranco. Al rato, el paisaje cambia tornándose más abierto. A los 320m se deja a la derecha un ramal que conduce a una finca y luego se sobrepasa una barrera metálica. Tras un largo tramo se cruza un segundo portillo de hierro ⑨ continuando bajo un quejigal de gran belleza. El barranco gana en interés según nos vamos introduciendo en él. Nuevamente se franquea un tercer portón de hierro ⑩. Llega un momento en que el camino se desdibuja dando paso a una campa, por la que hay que proseguir.

Cuando ésta se estrecha, a la altura de una arqueta de aguas, se ha de abandonar el camino para vadear el arroyo ⑪ y seguir una vereda que cruza una alambrada, tras de la cual el camino se hace más aparente. Se gira a la izquierda para recorrer entre quejigos, enebros y algún haya de gran porte, la vertiente opuesta del barranco teniendo una alambrada a la izquierda.

Andado un largo tramo surge el arroyo Los Ríos ⑫ que se cruza por un rústico pontón de troncos. El camino traza una curva a la izquierda ascendiendo suavemente. A la izquierda se aprecia el camino antiguo que discurría junto a un viejo muro de piedra.

Al salir del tramo más frondoso, y tras un recodo, un camino herboso que enlaza por la derecha. ⑬ Sucesivamente otros dos caminos secundarios se unen por la derecha. La pista desciende y gira a la izquierda bordeando una vaguada. Al dejar el bosque va ascendiendo ligeramente hasta alcanzar una pista más marcada ⑭ tratándose de la unión con la VARIANTE que parte del punto ⑥. Se debe seguir a la derecha (SO) dejando a los pocos metros un ramal herboso que desciende suavemente.

El camino remonta una cuesta bastante pronunciada dejando algunos ramales a la izquierda. El barranco del río Berrozi, cubierto con un espeso manto vegetal, se abre a la derecha culminando en la cima del monte Kapildui con su inconfundible radar meteorológico. En el fondo del valle, en el lugar donde se ubicaba el pueblo de Berrozi, se encuentran las instalaciones de entrenamiento de la Ertzaintza.

La remontada culmina en un despejado collado ⑮ con unas estupendas panorámicas. Una baliza de una ruta de BTT indica el lugar donde se deja la pista para tomar otro camino a la izquierda, poco evidente en un principio, y que comienza a descender hacia el visible pueblo de Apellaniz.

En los peñascos que se alzan a la derecha se encuentra una escuela de escalada. Sobre éstos se eleva el monte San Cristóbal. Nuestra ruta se introduce en un hayedo de estilizados fustes y discurre unos metros junto a una alambrada. En una bifurcación, junto a una vieja haya, ⑯ se toma el camino de la derecha, dejando el vallado. Varias trochas cruzan el camino debiendo seguir en todo momento de frente, llaneando por el agradable bosque. A la izquierda van surgiendo, entre las hayas, vetustos castaños ejemplares varias veces centenarios, algunos de ellos magníficos.

El camino desemboca en una pista junto a un depósito de aguas ⑰ continuando aquí el descenso, dejando a la izquierda el barrio de Bengara y rebasando un estupendo castañar. Cruzado el arroyo Karrantan se franquea un portón metálico ⑱ y se sigue el descenso. En el último tramo descollan entre huertas y cercanos a las casas del pueblo varios peñascos gigantescos, producto de un desprendimiento en los años 70 del pasado siglo, que estuvo a punto de producir una desgracia. Se rebasa la primera casa en ruinas y al poco, en un cruce, ⑲ se prosigue de frente. A los 120 metros, junto a un señalizador del P.N. de Izki de las sendas del "Cartero" y "Txarabitana", se deja la pista para tomar otra de hormigón que desciende bruscamente a la izquierda y se interna en el caserío de Apellaniz y nos conduce directamente a la plaza de Gerardo López de Gereñu, ⑳ junto a la iglesia.



ARABAKO MENDIALDEKO  
KUADRILLA  
CUADRILLA DE  
MONTAÑA ALAVESA



Arabako Foru Aldundia  
Diputación Foral de Álava